

# DIAGNÓSTICO DE LA LOCALIZACIÓN DE LOS OBJETIVOS DE DESARROLLO SOSTENIBLE DE NACIONES UNIDAS EN EL MUNICIPIO DE AMPUDIA

**Ángeles Sánchez Díez  
(coordinadora)**

**Laura Pérez Ortiz**

**Luis Á. Collado Cueto**

**Ana I. Viñas Apaolaza**

Versión corregida en junio de 2024

Primera edición: junio de 2023

© Ángeles Sánchez Díez (coord.), Luis Á. Collado Cueto,  
Laura Pérez Ortiz, Ana I. Viñas Apaolaza

Maquetación: Carlos J. Martínez Portillo

Portada: Diana Ochoa (imagen generada con inteligencia artificial)

ISBN: 978-84-09-52730-4

Versión electrónica disponible en Biblos-e Archivo:

<http://hdl.handle.net/10486/707675>

Publicado en España



Esta obra está bajo una licencia de Creative Commons  
Reconocimiento-NoComercial-SinObraDerivada

## Índice

1. Introducción	4
2. Ampudia, un pequeño municipio preocupado por la sostenibilidad	6
2.1. La demografía	6
2.2. El nivel de vida	7
2.3. La especialización productiva	8
2.4. El mercado de trabajo	9
2.5. Patrimonio histórico y cultural	10
2.6. Medio Ambiente	11
3. La contribución de Ampudia a los ODS	12
3.1. Personas	13
3.2. Prosperidad	20
3.3. Planeta	27
3.4. Paz y Justicia y Parteneriado	29
4. Cómo seguir avanzando	32
5. Bibliografía	36
6. Infografía de los negocios comprometidos con los ODS	37



# Diagnóstico de la localización de los objetivos de desarrollo sostenible de Naciones Unidas en el municipio de Ampudia<sup>1</sup>

## 1. Introducción

Desde el 4 de mayo de 2023, Ampudia forma parte de la Red de Entidades Locales para la Agenda 2030 promovida por la Federación Española de Municipios y Provincias (FEMP), producto de su interés y compromiso con un futuro de sostenibilidad social, económica y ambiental. De esta forma, se suma al compromiso que ha venido mostrando la propia Diputación de Palencia, que se incorporó a dicha Red en 2021, siendo incluso pionera en la elaboración de presupuestos de entidades locales alineados a los Objetivos de Desarrollo Sostenible (ODS).

Ampudia se suma a la Agenda de Desarrollo Sostenible de Naciones Unidas aprobada en 2015 a fin de contribuir positivamente al logro de sus 17 objetivos que abordan la sostenibilidad de una forma amplia en términos económicos, sociales y medio ambientales.

Diagrama 1: Los Objetivos de Desarrollo Sostenibles (ODS)



Fuente: logos oficiales de Naciones Unidas.

<sup>1</sup> Este proyecto ha contado con financiación de la empresa La Buena Huella, dentro de sus acciones de Responsabilidad Social Corporativa, y la Fundación de la Universidad Autónoma de Madrid en el marco del proyecto Desarrollo Sostenible y Agenda 2030 (España en un mundo global: implementando la Agenda 2030).

<sup>2</sup> La Federación Española de Municipios y Provincias (FEMP) lidera la Red de Entidades Locales para la Agenda 2030 para desarrollar los ODS. Se creó en 2019 para favorecer la coordinación de actuaciones entre los Gobiernos Locales. A fecha de mayo de 2023, esta Red estaba integrada por 583 entidades locales de todo el ámbito nacional y tamaño, desde el Ayuntamiento de Isuerre (Zaragoza) de 33 habitantes, a la Diputación de Barcelona con 5.714.930 habitantes. De esta forma, se persigue que los municipios españoles puedan tener un mejor desempeño en la implementación de la Agenda 2030 en el ámbito local.

Esta nueva agenda internacional supone un cambio de paradigma en el *desarrollo*, que gira en torno a los siguientes principios, que han de guiar también la participación de Ampudia:

- **Universalidad:** la Agenda 2030 es un compromiso de todos los países con independencia de su nivel de desarrollo. Por primera vez, los ODS **comprometen a todos los países del mundo y a todos sus niveles administrativos**. Es decir, España, y Ampudia como parte de esta, son esenciales en la consecución de los objetivos asumidos por el conjunto de los países en el marco de las Naciones Unidas. Se supera la vieja concepción de que el subdesarrollo es una etapa previa antes de alcanzar el desarrollo y un problema que afecta sólo a los países pobres.
- **Responsabilidades compartidas:** el logro de los ODS exige mayor **implicación de todos los actores del desarrollo, ya sea la administración pública, el sector privado o la sociedad civil**; es decir, implica a toda la población en su conjunto y en todas las actividades que desempeñan. Por lo tanto, alcanzar los Objetivos de Desarrollo Sostenible incumbe tanto a los organismos internacionales y gobiernos nacionales (Naciones Unidas, la Unión Europea y España), como a los pequeños municipios, como Ampudia. Incluso dentro del ámbito del municipio, el desarrollo sostenible es responsabilidad no sólo de las autoridades locales (el Ayuntamiento) sino del conjunto de agentes que se ubican en el mismo, sean empresas, negocios, asociaciones, así como de la propia ciudadanía, y de cada uno de los y las ampudianas. Cada

emprendimiento económico, ya sea de la agricultura y ganadería, los servicios, la alimentación o la hostelería, tiene el deber de tratar de contribuir a esos logros globales, dentro de los límites naturales de sus posibilidades.

- **Sostenibilidad:** abarca las tres dimensiones en el ámbito de lo **social, económico y medioambiental**. Es un nuevo modelo de desarrollo sostenible. El desarrollo tiene que ser asumible para las generaciones futuras y ello requiere afrontar retos medioambientales, pero también económicos y sociales. El desarrollo no será sostenible sin equidad social y sin un futuro con viabilidad económica. Las carencias en este sentido son particularmente visibles en pequeños pueblos, como Ampudia, donde para fijar población es necesario tener un territorio medioambientalmente sano a la vez que oportunidades económicas que eviten la emigración a grandes urbes, manteniendo unos estándares de vida similares a los del mundo urbano.
- **Enfoque integrado:** los ODS han de ser abordados de forma integrada, dada la gran interacción que existe entre ellos. La conservación medioambiental no puede ir en detrimento de los objetivos sociales, de igual manera que los procesos productivos deben respetar el medio ambiente y fortalecer la justicia social. Como se observará, los diferentes ODS se retroalimentan, en gran medida de forma positiva. Es decir, apostar por la alimentación sana (ODS 2) contribuye a mejorar la salud (ODS 3), a la par que el desarrollo económico sostenible (ODS 8) fija población al

territorio, dando oportunidades a todos y todas (ODS 5 y ODS 10). La mejora de la eficiencia energética y la producción de energías renovables (ODS 7) supone un avance en materia de acción contra el clima (ODS 13). Y así un conjunto amplio de relaciones entre ODS, que se observarán a lo largo del diagnóstico hecho en Ampudia.

En este marco, la práctica totalidad de los Ayuntamientos de grandes ciudades, buena parte de las urbes medianas y otros tantos pequeños municipios han desarrollado estrategias para contribuir a los ODS en el desarrollo de sus propias competencias, pero también para favorecer su consecución por otros agentes en su ámbito territorial.

## 2. Ampudia, un pequeño municipio preocupado por la sostenibilidad

### 2.1 La demografía

Ampudia es un municipio situado al sur de la provincia de Palencia, con una población de 600 habitantes a fecha de enero de 2022, según el Instituto Nacional de Estadística (INE), y una tendencia regresiva en las últimas décadas. Además del núcleo urbano de Ampudia, cuenta con los núcleos de Valoria del Alcor (51 habitantes) y los caseríos de Nuestra Sra. de Alconada (5 hab.), Rayaces (5 hab.), Monte La Torre (3 hab.), Dehesilla (2 hab.), Esquileo de Abajo (1 hab.), Esquileo de Arriba y Valdebustos, estos dos últimos sin población.

Entre las características demográficas hay que destacar:

- **Tendencia al despoblamiento.** La evolución de la población es claramente regresiva, con un descenso desde el año 2000, desde

los 698 habitantes hasta los 600 actuales, lo que supone una reducción del 14% en el periodo 2000-2022.

- **Envejecimiento de la población.** Casi un tercio de la población del municipio supera los 65 años. Además, cerca del 15% de la población supera los 80 años (Tabla 1). Por otra parte, la esperanza de vida en la provincia de Palencia es de 82,41 años, por debajo de los 83,07 del conjunto de España, según los datos del INE correspondientes a 2021.
- **Ausencia del problema de masculinización de la población rural.** La distribución de la población por sexo indica un fuerte equilibrio, en tanto que hay 303 hombres y 297 mujeres, sin el acentuado problema de masculinización característico de las zonas rurales, en particular de la España despoblada. No obstante, el porcentaje de mujeres se va incrementado con la edad, resultado de la mayor esperanza de vida femenina. Entre los mayores de 65 años, el 55% son mujeres, porcentaje que asciende al 66% si se considera la población mayor de 80 años. En este sentido sí se observa un problema de masculinización en la población en edad activa, que resulta característico de las zonas rurales, motivado por el éxodo urbano netamente femenino por motivos de estudio y laborales.
- **Estrechamiento de la base de la pirámide de población.** Ampudia, como municipio fuertemente envejecido, tiene una población infantil muy reducida. Tan solo hay 39 personas menores de edad, lo que supone un 6,5% de la población (Tabla 1).

**Tabla 1: Población menor de edad y de edad avanzada en Ampudia. 2022**

	Número de personas	Número de hombres mayores	Número de mujeres mayores
Mayores de 65	194	88	106
Mayores de 80	89	30	59
	Población mayor en porcentaje sobre el total	Hombres mayores en porcentaje sobre el total	Mujeres mayores en porcentaje sobre el total
Mayores de 65	32,3	28,6	36,3
Mayores de 80	14,8	9,7	20,2
	Número de personas	Número de niños y adolescentes	Número de niñas y adolescentes
Menores de 12 años	26	14	12
Menores de edad	39	19	20
	Población menor en porcentaje sobre el total	Niños y adolescentes en porcentaje sobre el total	Niñas y adolescentes en porcentaje sobre el total
Menores de 12 años	4,3	4,5	4,1
Menores de edad	6,5	6,2	6,8

Fuente: elaboración propia a partir de los datos del INE.

## 2.2. El nivel de vida

La renta media bruta por persona<sup>3</sup> era de 15.645 euros en 2020<sup>4</sup> ligeramente superior a la renta media neta que fue de 13.380 euros, según los datos del INE. Se observa una evolución positiva desde 2015.

Es importante ahondar en la desigualdad en el reparto de la renta a través del análisis por estratos de renta y por sexo. Se puede observar que:

- un 17% de la población se encontraba con ingresos por unidad de consumo por debajo de 10.000 euros. La proporción es mayor entre las mujeres (18,9%) que entre los hombres (15,1%).
- asimismo, un 2,7% de la población contaba con ingresos por unidad de consumo por debajo de 5.000 euros. De nuevo, la proporción en este tramo es mayor entre las mujeres (3,6%) que entre los hombres (1,9%).

<sup>3</sup> Se entiende por renta bruta los ingresos totales percibidos por cada persona (en promedio para la localidad). La renta neta es la que cada persona tiene disponible para ahorrar o consumir, y se obtiene restando de los ingresos brutos los impuestos y otras obligaciones de pago. La renta por unidad de consumo se obtiene, para cada hogar, dividiendo los ingresos netos totales del hogar entre el número de unidades de consumo. Se toma la distribución de personas.

<sup>4</sup> Datos extraídos del Atlas de distribución de renta de los hogares del INE, que muestra datos disponibles para el periodo 2015 a 2020.

Es decir, que en los estratos más empobrecidos se encuentran en mayor medida mujeres, dejando en evidencia que la pobreza tiene rostro femenino (Gráfico 1).

**Gráfico 1: Pobreza según sexo en Ampudia. Año 2020**

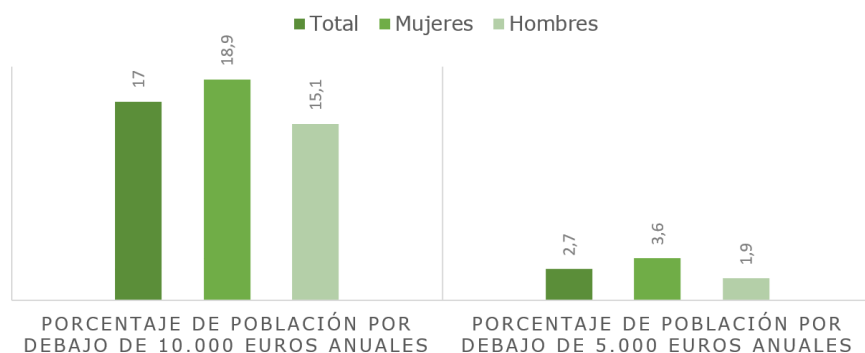

**Fuente: Atlas de distribución de renta de los hogares, INE.**

Según el INE, en 2020, un 15% de la población estaba por debajo del 60% de la mediana de ingresos, es decir en riesgo de exclusión social. Un 6,9% no llegaba al 40%.

Los salarios son la fuente de ingresos más importante de los habitantes del municipio, suponiendo el 54,6% de la renta media bruta frente al 23,4% procedente de pensiones, un 3,5% de prestaciones por desempleo, un 3,8% de otras prestaciones y el resto de otras fuentes, según el INE.

## 2.3. La especialización productiva

La ubicación geográfica de Ampudia entre los montes Torozos y Tierra de Campos, determina su actividad económica, centrada en la explotación agraria y ganadera, muy vinculada a cultivos de secano y ganadería ovina. Asimismo, cuenta con un gran patrimonio cultural, que es utilizado con fines económicos.

Según los datos del Censo Agrario de 2020, en el municipio de Ampudia hay un total de 66 explotaciones, con una superficie total de 9.860,43 ha, donde la gran mayoría son tierras arables (Tabla 2). La superficie media de las explotaciones en el municipio es de 149 ha, por encima de las 92 de Palencia y las 63 de Castilla y León, lo que, en principio, es una dimensión favorable en términos de estructura productiva agraria.

En lo que respecta a producción ganadera, en el municipio destaca la explotación de ovino/caprino, donde las 7 explotaciones existentes tienen 3.067 cabezas. Además, hay 5 explotaciones de bovino, con un total de 872 cabezas de ganado (Tabla 2). Esto supone la existencia de 174,4 cabezas de bovino por explotación, por encima de las 133,9 de la comarca de Campos y de las 124,8 de Palencia. A ellas se suman 438 de ovino/caprino, en este caso por debajo de las 457,1 comarcales y de las 441 provinciales, según los datos del Censo Agrario del Ministerio de Agricultura, Pesca y Alimentación.



**Tabla 2: Censo agrario y ganadero de Ampudia. 2020**

Tipología de tierra	Hectáreas	Porcentaje sobre el total
Tierras arables	9.284	94,2
Pastos permanentes	545,5	5,5
Cultivos leñosos	30,5	0,3
Pequeños huertos para el consumo	0,4	
Total	9.860,4	100
Tipo de explotación	Número	Porcentaje sobre el total
Ovino y caprino	3.067	77,9
Bovino	872	22,1
Total	3.939	100

**Fuente: Ministerio de Agricultura, Pesca y Alimentación.**

En los últimos años han proliferado otros usos de la tierra, entre los que cabe destacar algunos de naturaleza pública y otros de iniciativa privada. Así, por ejemplo, se ha comenzado con el aprovechamiento de los suelos municipales del monte para otros usos, como las piñas, la recogida de setas, etc. Asimismo, es destacable el cultivo de la trufa negra en el marco del Programa de Desarrollo de la Truficultura en la provincia de Palencia, iniciado en 2016 .

Además, el municipio cuenta con diversos negocios de servicios, la gran mayoría concentrados en el sector de la restauración y el hospedaje, y la construcción, a través de trabajadores por cuenta propia, entre otros oficios.

## 2.4. El mercado de trabajo

En Ampudia, fuera de la edad laboral, por encima de 65 años, se encuentra un tercio de la población (13,5% de 65 a 74 años y un 20% está por encima de esa edad). En el caso de las mujeres, el peso de la población con más de 65 años es superior al de los hombres (36% frente a 30%). Los menores de edad suponen entorno al 8% de la población, con un porcentaje ligeramente más elevado entre las mujeres (9%).

Un 61% de la población se encuentra en edad laboral (15 a 64 años), con 4 puntos de diferencia entre mujeres (59%) y hombres (63%) y por debajo de la media de la provincia (62,4%). Entre 45 y 64 años se sitúa el 32% de la población, un 18% está en el tramo de 30 a 44 años y los jóvenes entre 15 y 29 años representan un 10,3%.

Si se analiza el índice de reemplazo de la población activa, es decir, la proporción de población entre 15 y 19 años, respecto a aquella entre 60 y 64, el municipio presenta una tasa del 30,5%, muy por debajo de la provincia (cerca del 50%), lo que significa que existe reemplazo sólo para algo más de una de cada tres personas en edad activa que dejarán de serlo en los siguientes 5 años. Este porcentaje se reduce al 17% en el caso de los hombres (cerca de 2 de cada 10) y, sin embargo, es mayor para las mujeres, con un 45%, lo que marca reemplazo para algo menos de 1 de cada 2 mujeres.

En enero de 2023 se encontraban registradas en el desempleo 21 personas, de las cuales más de la mitad eran mujeres, según datos del Servicio Público de Empleo Estatal (SEPE). En ese mes se regis-

<sup>5</sup> Este proyecto está promovido por la Diputación de Palencia en colaboración de la Cátedra de Micología de la Universidad de Valladolid y las empresas de biotecnología palentinas IDForest y ECM.

traron en las oficinas de empleo 11 contratos, 8 de ellos en el sector servicios. La afiliación a la Seguridad Social a enero de 2023 indica 158 personas entre el Régimen General y el de Autónomos.

## 2.5. Patrimonio histórico y cultural

Ampudia cuenta con un gran patrimonio cultural (Tabla 3), en el que se asientan algunos de sus pilares económicos, en términos de generación de renta y puestos de trabajo.

**Tabla 3: Monumentos del municipio de Ampudia**

Lugar	Calificación	Ubicación
Castillo de Ampudia	Bien de interés cultural	Ampudia
Iglesia de San Fructuoso	Bien de interés cultural	Valoria
Colegiata	Bien de interés cultural	Ampudia
Soportales y villa	Bien de interés cultural	Ampudia
Museo Sacro	Museo	Ampudia
Museo de la Medicina, en el Hospital de Nuestra Señora de la Clemencia	Museo/Oficina de Turismo/Sala de Exposiciones	Ampudia
Conjunto de bodegas	Paisaje histórico rural	Ampudia y Valoria
Ermita de Nuestra Señora de Guadalupe	Monumento	Valoria
La Pasión	Recreación	Iglesia de Ampudia
La Cañada Real	Paisaje histórico rural	Ampudia y Valoria

**Fuente: elaboración propia.**

**Nota:** Los bienes de interés cultural son aquellos inscritos en el Registro General de Bienes de Interés Cultural y del Inventario General de Bienes Muebles dependiente de la Dirección General de Patrimonio Cultural y Bellas Artes, dependiente a su vez del Ministerio de Cultura y Deporte, conforme a la ley vigente.

**Imagen 1: Patrimonio de Ampudia y Valoria del Alcor**



**Fuente: imágenes del equipo de la UAM.**

Asimismo, tiene un conjunto amplio de fiestas temáticas que se han ido consolidando, atrayendo a diversos tipos de turistas (Tabla 4). Hay que destacar el mantenimiento de bailes tradicionales como el paloteo<sup>6</sup>, si bien este no es exclusivo de esta zona, llegando a extenderse hasta Portugal.

<sup>6</sup>Es una danza de origen incierto donde los danzantes combinan palos y cintas.

**Tabla 4: Fiestas locales de Ampudia**

Fiestas	Fechas aproximadas	Tipología	Ubicación
Fiesta de las flores	Mayo	Mercado de flores	Ampudia
Fiesta de la Virgen de Guadalupe	15 de agosto	Fiesta patronal	Valoria
Fiesta de Alconada	Septiembre	Fiesta patronal	Ampudia
Fiesta Barroca	Septiembre	Fiesta popular. Recreación del traspaso de la capitalidad de Valladolid a Madrid. Fiesta costumbrista del siglo XVII	Ampudia

**Fuente: elaboración propia.**

Ampudia tiene una buena dotación de infraestructura hotelera y de restauración, aunque se muestra insuficiente ante determinados momentos de alta demanda (fiesta barroca o fiesta de la primavera) o para un tipo de demanda de muy corta duración (una noche).

El número anual de turistas que ha pasado por la Oficina de Turismo desde 2013 ha oscilado entre los máximos en torno a 8.300-8.400 de

los años 2015 y 2017, al mínimo registrado en el año de la pandemia (2020), cuando acudieron casi la mitad de visitantes. No obstante, se observa una senda de recuperación muy elevada (Gráfico 2). Casi la totalidad de los visitantes son de origen nacional. Los turistas extranjeros se situaban entre el 3,5-4% del total antes de la pandemia, con porcentajes menores al 1% en 2020 y 2021, y una cierta recuperación en 2022, pero aún lejos de los datos prepandemia.

<sup>7</sup> Los alojamientos disponibles son: La Casa del Abad (hotel rural), La Posada de las Casitas (hotel rural), Villa y Corte (hotel rural), Las Casitas de Papel (apartamentos rurales), Las Casas de Valoria (casas rurales) y La Pavana (casa rural). Además, hay varios restaurantes y bares: El Arambol, la Cafetería Obra Social Caja Duero (Hogar del Jubilado), el Olivo y el Mesón.

<sup>8</sup> Estos datos no necesariamente son coincidentes con los ofrecidos por el INE, a través de la Medición del turismo nacional y receptor utilizando la posición de los teléfonos móviles.

**Gráfico 2: Número de turistas en Ampudia**

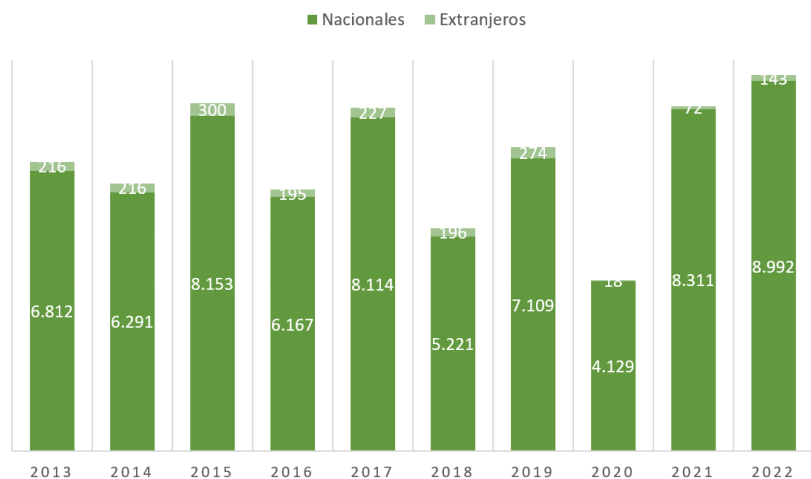

Fuente: datos de la Oficina de Turismo de Ampudia.

## 2.6. Medio Ambiente

Ampudia tiene 2.119 hectáreas de suelo público (un 41,5% del total), de las cuales el 48% son arables, el 36% forestales y el 15% pastos bien con arbolado o con matorrales. En el caso de los suelos privados (2,889 hectáreas), los principales usos están destinados a la producción agrícola (59%) y el pasto con arbolado (28%). Por lo tanto, es un municipio con un uso mayoritario del suelo para la producción (54% tierras arables) pero con una importancia relativamente elevada de usos respetuosos con el medio ambiente, como es su dedicación foresta (17%) y el pasto con arbolado (22%).

No cuenta con importantes recursos hídricos, más allá de pequeños arroyos que atraviesan los campos.

Los núcleos urbanos de Ampudia y Valoria del Alcor cuentan con 5.586 metros cuadrados de parques y zonas ajardinadas, además de un parque infantil y de recreo de otros 1.513 metro cuadrados dispone de zona verde y biosaludable.

## 3. Contribución de Ampudia a los ODS

Como se ha adelantado, avanzar en la senda del desarrollo sostenible no es posible sin involucrar con corresponsabilidad a todos los agentes de todos los territorios. Por ello, la contribución de Ampudia, a través de su Ayuntamiento, de sus negocios y de su ciudadanía, es imprescindible para alcanzar los ODS.

A continuación, se presenta el análisis de situación de la contribución de Ampudia a los 17 Objetivos de Desarrollo Sostenible, siguiendo la clasificación en torno a la denominación de las "5P" empleada por las Naciones Unidas en su aplicación, es decir *Personas, Prosperidad, Planeta, Paz y Justicia* y, por último, *Partenariado* (Diagrama 2),

Diagrama 2: Los Objetivos de Desarrollo Sostenible (ODS)



Fuente: Naciones Unidas.

### 3.1. Personas

Los ODS que engloban la temática de “Personas” son el ODS 1 (Fin de la pobreza), el ODS 2 (Hambre cero), el ODS 3 (Salud y bienestar), el ODS 4 (Educación de calidad) y el ODS 5 (Igualdad de género).

Una agenda de sostenibilidad con carácter social, orientada a la satisfacción de necesidades humanas, debe comenzar con la lucha en la privación de recursos de aquella parte que no cuenta con medios suficientes para satisfacer sus necesidades básicas. No obstante, incluso en aquellos lugares en los que esas necesidades están satisfechas, el **ODS 1 Fin de la pobreza** incorpora retos hacia otros tipos de pobreza o de mecanismos para la prevención de sus efectos como puede ser la protección social, los servicios básicos, las TIC, la financiación, la vulnerabilidad social y las estrategias en favor de personas con menos recursos.

En lo referente a **servicios básicos**, el Ayuntamiento de Ampudia ofrece un conjunto muy amplio de servicios destinados a favorecer el entretenimiento activo por parte de la población mayor, pero también de forma general. Destaca el catálogo de cursos formativos y recreativos que se llevan a cabo a lo largo de todo el año. Se organizan también excursiones a museos de carácter formativo, espe-



cialmente orientadas hacia la población mayor o de mediana edad. Asimismo, cabe destacar la existencia de algunas asociaciones que contribuyen al dinamismo social y a mantener activamente a las personas, tales como la Asociación Amigos de la Virgen de Alconada de Ampudia o la Asociación Cultural Santa María de Alconada (Coral).

Ampudia ha ido desarrollando infraestructuras y servicios para garantizar un **envejecimiento activo**, hecho que se considera muy relevante dada la estructura de la pirámide de población caracterizada por su envejecimiento, como se ha señalado con anterioridad. Algunas de las infraestructuras más importantes son el parque con equipamiento para hacer gimnasia de baja intensidad.

### Imagen 2: Parque infantil, residencia de mayores y cartelería



Fuente: imágenes del equipo de la UAM.

Buena parte de estas actividades se enmarcan en la creciente sensibilidad social hacia la exclusión social que se puede derivar por razón de *edadismo*, por lo que también contribuyen al ODS 10 (Reducción de las desigualdades). Movimientos como “*soy mayor, no idiota*” han hecho plantear modificaciones importantes en la forma de prestar servicios públicos y privados. Ampudia, como la gran mayoría de los municipios de la denominada España despoblada, y particularmente de la zona de Tierra de Campos palentina, tiene una población altamente envejecida, por lo que abordar la inclusión de las personas mayores debe ser una prioridad.

En lo que respecta a los **sistemas de protección social o a las estrategias en favor de personas con menos recursos**, además de las políticas autonómicas y provinciales realizadas por la Diputación, el Ayuntamiento cuenta con una elevada capacidad de asistencia, sustentada en buena medida por los ingresos que se obtienen de la generación de energías renovables, fundamentalmente eólica. En el caso de Ampudia cabría destacar las ayudas que abarcan desde becas de estudio que facilitan a las personas jóvenes su formación más allá del bachillerato en función de las necesidades particulares, así como el convenio mantenido con la residencia de mayores del municipio.

En segundo lugar, como se ha anticipado, Ampudia está en una comarca donde la agricultura y la ganadería tienen una gran importancia, por lo que el rol que puede jugar a la contribución del

<sup>9</sup> Por ejemplo, en 2023 se han impartido talleres de pintura, manualidades, taracea, caja castellana y percusión, dulzaina, guitarra, teatro, lectura, pilates y yoga, gimnasia de mantenimiento o inglés para niños.

<sup>10</sup> Campaña iniciada por el jubilado Carlos San Juan, con el fin de solicitar un trato más humano en las oficinas bancarias y que ha desembocado en un debate social y político entorno a las personas mayores y las formas de prestación de servicios.

**ODS 2 Hambre cero** es determinante. Entre las metas del ODS 2 se encuentran aquellas que tienen por fin la mejora de las dietas, haciéndolas más saludables, las alternativas sostenibles de la producción agraria, incluida la recuperación de variedades y especies autóctonas, las formas de vida de los agricultores y ganaderos, y la calidad de la alimentación. Es decir, los retos van más allá de la eliminación del hambre, lo que amplía las capacidades de contribución de un municipio con una marcada vocación natural agroganadera.

La Estrategia de Desarrollo Sostenible de España (aprobada por el Consejo de ministros en 2007) se focaliza en la mejora de la alimentación a través del acceso de todas las personas a una dieta sana, nutritiva y suficiente y la erradicación de todas las formas de malnutrición. Se ocupa también de la producción de alimentos, la agricultura y, en general, del sistema alimentario.

Como se ha mencionado, los nuevos tiempos han llegado a la comarca, con una mayor sensibilidad hacia la producción respetuosa con el medio ambiente. Desde la iniciativa privada, se han iniciado nuevas actividades de producción agraria y apícola, con un fuerte componente de respeto medioambiental. Entre los proyectos, habría que destacar el desarrollo de plantaciones de aromáticas, concretamente lavanda, en este caso, además, orgánica. Hay aproximadamente 7 hectáreas que, si bien suponen un porcentaje muy bajo del total del uso agrícola de las tierras productivas, tienen una importancia cualitativa y demostrativa muy alta, en tanto que están directamente vinculadas con iniciativas de mujeres rurales em-

prendedoras. La actividad ha dado pie a la localización de una planta de destilación de la cooperativa Palentina de Aromáticas en este municipio (Recuadro 1). Asimismo, el Ayuntamiento tiene en proyecto la utilización de tierras municipales para la plantación de aromáticas que puedan ampliar la producción de la cooperativa de destilación, contribuyendo así positivamente a su viabilidad. Otro proyecto agroalimentario de carácter endógeno e innovador es el desarrollo de la **producción de trufas**, aprovechando la generación de conocimiento en el marco de la Cátedra de Micología de la Universidad de Valladolid en Palencia. Finalmente, otra iniciativa destacable es la **producción de miel**, dado que además la filosofía de este emprendimiento reside en que sea una producción de proximidad, ubicando los colmenares en el Páramo, y que genere los menores residuos posibles, utilizando materiales orgánicos en el proceso de producción dentro de las posibilidades técnicas. Se trata además de una actividad que genera efectos positivos sobre otras producciones hortofrutícolas por su contribución a la polinización.

El cultivo del cereal producido en el municipio se comercializa mayoritariamente a través de empresas intermediarias. Este hecho supone la deslocalización de la generación de valor añadido de la provincia, con carácter general.

Respecto a las actividades de **pastoreo**, hay que destacar la existencia de un solo pastor de ganado ovino en régimen extensivo y pastoreo libre por el campo, entregando la leche a una empresa

### Recuadro 1: Palentina de Aromáticas

En 2014 se creó la cooperativa Palentina de Aromáticas, a partir de la Asociación de Plantas Aromáticas y Medicinales de Palencia (APAPAM). En la actualidad está integrada por cooperativistas productores de plantas aromáticas (lavanda, lavandín, salvia e hinojo) tanto de Palencia como de provincias limítrofes.

La cooperativa dispone de maquinaria especializada y una planta destiladora ubicada en el municipio de Ampudia. Además, esta destiladora ha sido subvencionada en el marco de una de las alianzas para el desarrollo en las que participa el municipio, concretamente a través del Grupo de Acción Local ARADUEY-CAMPOS que cuenta con financiación de Fondo Europeo Agrario de Desarrollo Rural (FEADER) de la Unión Europea a través de la medida LEADER de desarrollo rural. Como es bien sabido, la tecnificación del campo no solo mejora la productividad de la tierra y el valor añadido generado, sino que además puede hacer que el proceso de producción contribuya a la mitigación del cambio climático a través de la captura de carbono. Al mismo tiempo, la introducción de estas plantaciones favorece la diversidad paisajística mediante elementos de singularidad que, en este caso, están caracterizadas asimismo por su belleza cromática, especialmente en paisajes de relativa aridez. Entre las funciones de la cooperativa están las labores de asesoramiento en las distintas fases del proceso productivo, facilitando la coordinación de las plantaciones y la recolección, el transporte y destilado. Además, se encarga de la comercialización de las plantas y semillas para nuevos cultivos, y de los aceites producidos por las personas asociadas a la cooperativa. Desarrolla también actividades de formación.

Asimismo, Palentina de Aromáticas ha sido receptora de un proyecto de transferencia del conocimiento denominado “Optimización agronómica y de proceso de destilación de plantas aromáticas” con la financiación del FEDER y de la Junta de Castilla León a través de la Línea de subvenciones para la realización de proyectos de I+D+i de las pymes.

**Fuente: elaboración propia a partir de Palentina de Aromáticas.**

de la provincia limítrofe de Valladolid. Asimismo, existen otras explotaciones ovinas, una de ellas constituida en régimen de cooperativa. En la medida que las nuevas ayudas de la Política Agrícola Común (PAC) incluidas en el Plan Estratégico 2023-2027 están sujetas a la *condicionalidad reforzada* para la percepción de la ayuda básica a la renta, haciendo obligatorios los elementos voluntarios del *greening* de la PAC del periodo 2014-2020, la tendencia de la actividad agroganadera es hacia un mejor comportamiento ambiental y de bienestar animal.

Al margen de la producción comercial, las familias suelen disponer de *pequeños huertos* destinados al autoconsumo. No existe sin embargo ninguna iniciativa de comercialización de productos de kilómetro cero en el municipio, tales como podrían ser mercados semanales de productores ya sea en el municipio o en alianza con otras localidades de la comarca. Sin embargo, el supermercado de Ampudia dispone de alimentos producidos en la comarca y resto de la provincia. Además, el trabajo de campo realizado entre septiembre de 2022 y marzo de 2023 a través de entrevistas semiestructuradas ha permitido identificar diversos establecimientos del municipio que afirman priorizar el consumo de los productos regionales frente a otras alternativas.

Las empresas del municipio vinculadas a la producción de pan, dulces y miel están integradas en la marca colectiva Alimentos de Palencia, gestionada por el Departamento de Promoción Económica y Empleo de la Diputación de Palencia. Dentro de la producción agroalimentaria de calidad, hay que señalar el reconocimiento en la elaboración de pan de la Marca de Garantía “Fabiola de Palencia” gracias al impulso de la Asociación Promotora de la Fabiola de Palencia y la Diputación. Esta protección garantiza un modo tradicional de elaboración conforme a unos criterios establecidos legalmente que aseguran el carácter tradicional y saludable del producto. Para su promoción, la Asociación de Fabricantes de Pan de Palencia y el Centro Tecnológico de Cereales (CETECE), organizan anualmente en el mes de septiembre la Semana del Pan.

Por otra parte, en el municipio existen diferentes acciones orientadas a la alimentación saludable, recogida en el ODS 2. El colegio público ofrece **menús escolares** que son cocinados de forma diaria en el propio centro, con elevados estándares de calidad nutritiva y considerando siempre el mantenimiento de una dieta saludable, además de intentar minimizar el desperdicio alimentario. Como posteriormente se verá, cuentan con diversos mecanismos de gestión sostenible de los residuos, que incluye el compostaje de residuos orgánicos para su utilización posterior en el huerto escolar, logrando así la circularidad del proceso, de forma que se contribuye paralelamente al ODS 12 (Producción y consumo responsables).

En tercer lugar, con relación a la contribución del **ODS 3 Salud y bienestar** la estrategia de localización de los ODS de España expresa la necesidad de mantener el carácter universal, público y gratuito del sistema sanitario, así como garantizar su sostenibilidad. Además, está íntimamente relacionado con el ODS 2, dado que gran parte de las enfermedades de mayor gravedad de la ciudadanía europea son consecuencia de una mala alimentación.

La práctica del deporte de forma habitual es una de las mejores formas para mantener una vida sana junto con una alimentación saludable. En este sentido, el municipio cuenta con diversas **instalaciones deportivas** (piscinas en verano, una pista de tenis, una cancha de baloncesto y un campo de fútbol sala), a la vez que se organizan actividades deportivas.

### Imagen 3: Instalaciones deportivas



Fuente: imágenes del equipo de la UAM.

Los **servicios de salud** son muy importantes, máxime con una población tan envejecida. Aunque las necesidades básicas y la atención están cubiertas, existe margen de mejora en la prestación sanitaria. El Centro de Salud no tiene atención diaria, prestándose los servicios de atención médica con desplazamiento del profesional previa solicitud de cita previa. En muchos casos, las personas han de desplazarse al centro de referencia situado en Villarramiel, el cual abarca un conjunto amplio de municipios<sup>11</sup>, entre ellos Ampudia. El hospital más cercano es el de Palencia, situado a 27 km de distancia y una duración del trayecto algo superior a los 30 minutos. El municipio cuenta también con un desfibrilador. La farmacia local presta importantes servicios a la comunidad en materia de salud que van más allá de la venta de medicamentos y productos sanitarios. Entre ellos, cabe destacar la adhesión al programa “midosis”, por el cual se realiza la dosificación de la medicación a aquellas personas que lo requieren, la toma de la tensión o la identificación de situaciones de posible abandono.

La pandemia del coronavirus incidió de forma muy importante en el municipio. Se registraron 7 muertes por COVID desde junio de 2020<sup>12</sup>. La Residencia de Mayores Domingo Gómez Lesmes registró un brote de coronavirus a mediados de octubre de 2022, que afectó a casi la totalidad de los residentes y a parte de las personas que allí trabajan. Durante la pandemia los vecinos se organizaron de una forma espontánea y particularmente el supermercado prestó servicios de ayuda a la comunidad para evitar contagios. Asimismo, se canalizaron algunas ayudas para el hospital de Palencia, por parte de particulares y negocios.

La salud y la higiene pública están íntimamente ligadas con elementos de **salubridad**. Entre las diversas actuaciones que realiza el Ayuntamiento de Ampudia, hay que destacar la desratización periódica de las canalizaciones de agua. Además, ofrece un servicio gratuito para vecinos que se ven afectados por plagas, ya sea en naves agrícolas y viviendas de uso residencial, que subcontrata con una empresa privada.

En cuarto lugar y en referencia al pilar de Personas en el marco del desarrollo sostenible, hay que señalar que, según la Estrategia Nacional de Localización de los ODS, la educación es un instrumento para garantizar los derechos humanos, la paz, el ejercicio responsable de la ciudadanía local y global, la igualdad de género, el desarrollo sostenible y la salud. Estos elementos se relacionan con el **ODS 4 Educación de calidad**. ¿Cómo es la situación en el municipio de Ampudia?

El colegio público situado en Ampudia, La Cañada, está englobado en la red de Escuelas por la Sostenibilidad de Palencia, y participa en el proyecto Ticnatura, que agrupa el conocimiento y respeto por la naturaleza y la utilización de las nuevas tecnologías, desde su inicio en el curso 2013-2014. Tiene un elevado compromiso con el desarrollo sostenible, que transmite no solo a los y las menores escolarizados, sino al conjunto de sus familias, a las que involucra en sus actividades. En el curso escolar 2022-2023 contaba con 13 niños y niñas, algunos de ellos de pueblos

<sup>11</sup> Abarca de Campos, Autillo de Campos, Baquerín de Campos, Belmonte de Campos, Boada de Campos Capillas, Castil de Vela, Castromocho, Frechilla, Guaza de Campos, Mazariegos, Mazuecos de Valdeginete, Meneses de Campos, Pedraza de Campos, Torremormojón, Villamartin de Campos y Villerías de Campos.

<sup>12</sup> No hay datos oficiales desde el inicio de la pandemia a junio.



cercanos que acuden con transporte escolar. En el colegio trabajan 3 profesoras y una persona de apoyo y manejo de las TIC, además de otros profesionales “flotantes” para las enseñanzas de música, religión y necesidades especiales. Entre los elementos que se pueden destacar están la existencia de un huerto, un gallinero, una planta de compostaje o un “hotel para insectos”, que se suman a otros elementos más tradicionales como gimnasio y comedor. El edificio cuenta con instalaciones nuevas, dado que su construcción data de 2005, tras el derrumbe del antiguo. La dotación de instalaciones y personal permiten al municipio la prestación del servicio en unas condiciones que facilitan su calidad y la consecución del ODS 4.

### Imagen 4: Escuela de Ampudia

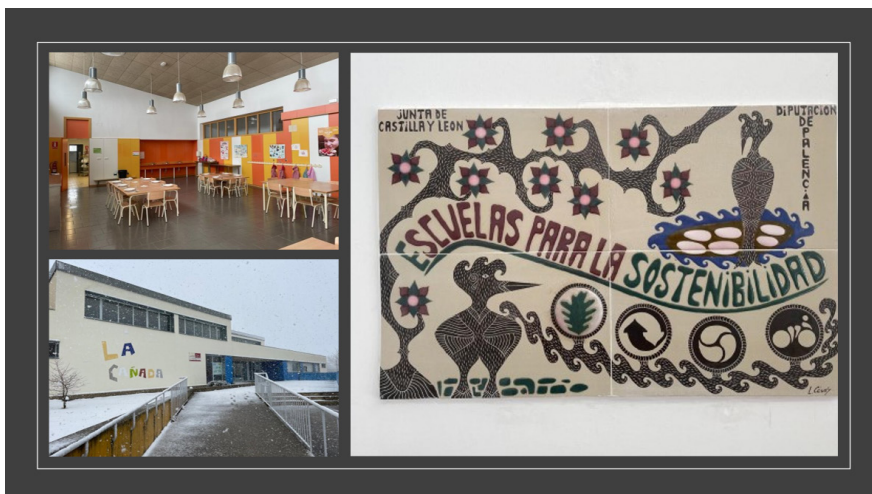

Fuente: imágenes del equipo de la UAM.

Uno de los temas con más presencia en las agendas internacionales es la igualdad de género, producto de las constantes luchas de los movimientos feministas para la equiparación de derechos y su plasmación en la vida, agrupado en el **ODS 5 Igualdad de género**.

La igualdad real de mujeres y hombres es un principio jurídico universal reconocido a nivel internacional y en la propia legislación española. La Agenda 2030 de Desarrollo Sostenible impulsa el compromiso para el logro de la igualdad de género y el empoderamiento de todas las mujeres y niñas a través de un objetivo específico que, a su vez, es transversal, dado que, pese al reconocimiento legal de la igualdad en términos jurídicos, la desigualdad entre mujeres y hombres persiste en todos los ámbitos de la vida, como señalan distintos informes, tanto del Ministerio de Igualdad como de otros organismos públicos y privados independientes.

Como se ha mencionado, la población en Ampudia está equilibrada según sexos, aunque se incrementa el porcentaje de mujeres según se avanza hacia segmentos etarios más altos, como resultado de la mayor esperanza de vida femenina.

La participación de la mujer en el mercado de trabajo es uno de los ámbitos más importante del ejercicio real de la igualdad entre mujeres y hombres. No obstante, muchos son aún los retos pendientes. Como se ha mencionado con anterioridad, la participación de las mujeres de Ampudia en el mercado de trabajo sigue el mismo patrón que el conjunto del país, es decir hay una menor tasa de actividad femenina y un desempleo compuesto mayoritariamente por mujeres.

Ante este escenario, el Ayuntamiento desarrolla distintas iniciativas para favorecer la incorporación de la mujer al mercado de trabajo. La propia existencia de la escuela infantil y los campamentos rurales para la infancia contribuyen a que la mujer pueda mantenerse en el mercado de trabajo, en un contexto en el que aún hay muchos retos pendientes en términos de corresponsabilidad en el cuidado del hogar y reparto del trabajo doméstico.

Asimismo, el Ayuntamiento viene prestando atención a la sensibilización con la igualdad con perspectiva de género, mostrado a través de charlas y conferencias que organiza para su población.

Ampudia tiene importantes casos de mujeres emprendedoras en diversos sectores (hostelería, agricultura y alimentación, por ejemplo), que además se caracterizan por una elevada sensibilidad hacia el desarrollo sostenible en la configuración de los proyectos empresariales.

### Diagrama 3: La contribución de Ampudia al pilar Personas de la Agenda 2030



Fuente: elaboración propia.

## 3.2. Prosperidad

El pilar de Prosperidad se refiere a la mejora en las condiciones de vida de las personas, en el presente y en el futuro, desde una aproximación económica. Los ODS enmarcados en este pilar son: ODS 7 (Energía asequible y sostenible), ODS 8 (Trabajo decente y crecimiento económico), ODS 9 (Industria, innovación e infraestructura), ODS 10 (Reducción de las desigualdades) y ODS 11 (Ciudades y comunidades sostenibles).

La Estrategia Española de Sostenibilidad establece las directrices para alcanzar un desarrollo sostenible en el sector energético. Se basa en un objetivo principal, como es reducir las emisiones a través de un mayor peso de las energías renovables en el *mix* energético. Por lo tanto, en relación con el **ODS 7 Energía asequible y sostenible** hay que analizar cómo se produce la energía asegurando simultáneamente un precio accesible para las personas y minimizando las emisiones de gases de efecto invernadero, a la vez que se sigue una senda de reducción del consumo, por ejemplo, a través de un incremento en la eficiencia energética.

En relación con la reducción de gases de efecto invernadero, Ampudia cuenta con importantes superficies de explotación eólica, tanto en terreno privado como público. La **producción de electricidad a partir del viento** es considerada renovable y, por lo tanto, un insumo energético que contribuye a la

consecución del ODS 7, al tiempo que reduce la dependencia de los combustibles fósiles y sus oscilaciones de precio. En lo que respecta al impacto local, si bien cuando se instalaron los molinos se crearon puestos de trabajo, hoy en día el mantenimiento se lleva esencialmente por trabajadores de fuera de la localidad, pero ello no impide que la población siga beneficiándose de su existencia a través de los ingresos que genera la energía eólica para el municipio.

La utilización de **placas solares** se produce solo en edificios residenciales, siempre y cuando no se encuentren en la parte histórica del pueblo, cuyo uso está restringido por normativa municipal para respetar el entorno histórico cultural, no sin algunas quejas por parte de algunos vecinos que desearían poder aprovecharse en sus hogares y negocios de esta fuente de generación. No hay grandes superficies dedicadas a la instalación de placas solares, si bien en el proceso participativo realizado para este diagnóstico algunos vecinos han señalado primeros contactos de empresas de dicho sector, aunque han mostrado reticencias, por ejemplo, por el impacto sobre la superficie de cultivo. Este es un debate abierto en toda la región, máxime ante el incremento de fondos destinados a la instalación de campos de generación de energía solar.

Otro pilar importante es la autogeneración de energía, por ejemplo, a través de geotermia, que es utilizada de forma particular por alguno de los negocios existentes en la región.

Además, como se ha anticipado, otro de los pilares fundamentales en el cumplimiento del ODS 7 (Energía asequible y no contaminan-

te) es el **incremento de la eficiencia**. El Ayuntamiento tiene diversas líneas de subvenciones para mejorar la eficiencia energética de las viviendas habituales de vecinos censados. Asimismo, está sustituyendo la iluminación tradicional de la vía pública por iluminación más eficiente, por ejemplo, a través de la utilización de luminarias LED, de manera que existen avances ya materializados en este aspecto, así como posibilidades de sucesivas mejoras.

En segundo lugar, para avanzar en el pilar de Prosperidad, hay que garantizar el **ODS 8** relativo a **Trabajo decente y el crecimiento**. Los debates sobre el trabajo decente fueron introducidos por la Organización Internacional del Trabajo en la segunda mitad de la década de los noventa del siglo pasado. Años después el Conse-

### Imagen 5: Molinos eólicos



Fuente: imágenes del equipo de la UAM.

jo Europeo de Laeken de 2001 reinterpretó el concepto para hacerlo compatible con la realidad europea y se acuñó el término de Calidad del Empleo. Ya sea en su acepción de trabajo decente o calidad del empleo se trata de generar empleos en un marco de derechos en el trabajo, protección y diálogo sociales, con la igualdad de género como un objetivo transversal.

El municipio de Ampudia, como gran parte de los pequeños municipios de la España despoblada, cuenta con graves problemas en la generación de oportunidades laborales, particularmente si se presta atención a que tengan que ser permanentes a lo largo del año. Por el contrario, parte de los empleos que se generan tienen un fuerte componente cíclico marcado por el calendario agrícola o las temporadas turísticas. Con el fin de contribuir a la generación de oportunidades laborales, el Ayuntamiento tiene un **programa de generación de empleo local**, que de forma rotatoria permite la contratación de personas censadas en el municipio. Además, la Junta de Castilla y León ha concedido una subvención al Ayuntamiento de Ampudia para la generación de empleo para personas con discapacidad <sup>13</sup>, de forma que también se observa la contribución al ODS 10 (Reducción de las desigualdades).

El ODS 8 considera como una de sus metas la promoción del **turismo local sostenible**. Como se ha anticipado, Ampudia es un pueblo con importantes atractivos turísticos (Tablas 2 y 3), que atraen a un número elevado de visitantes. Desde el Ayuntamiento se busca

### Imagen 6: Libros, fotografías y tradiciones de Ampudia

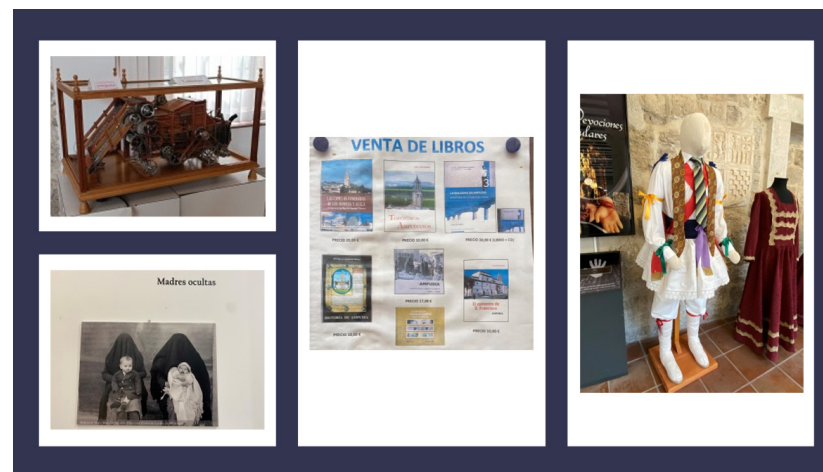

Fuente: imágenes del equipo de la UAM.

poner en valor los atractivos locales, y que estos, a su vez, generen valor en el municipio, favoreciendo el consumo de productos locales y la generación de empleo.

Además del patrimonio histórico cultural, hay un amplio catálogo de actividades a lo largo del año, algunas de ellas ya consolidadas tras años como el Festival Lírico, el Mercado Barroco o el Mercado de las Flores. Cabe destacar algunas curiosidades, como son el Museo de la Medicina, uno de los pocos existentes en España, así como una recreación religiosa que, en función de la época del año, muestra el “Nacimiento” o la “Pasión”, localizándose en la Colegiata. Se apoya a los artistas locales mostrando obras de forma permanente,

<sup>13</sup> La subvención ha sido por importe de 5.510,15 euros, para la contratación temporal de dos personas con discapacidad, a tiempo parcial (62,5% de la jornada), durante 90 días, con objeto de realizar obras y servicios de interés público y utilidad social para el año 2020. Estas ayudas están cofinanciadas por el Fondo Social Europeo y se encuentran destinadas a sufragar los costes salariales y de Seguridad Social de las personas contratadas. Concretamente se contrataron 2 Peones, al 62,5% de la jornada, para realizar trabajos de “Mejora y conservación de espacios públicos urbanos y áreas recreativas” de Ampudia y Valoria del Alcor.

tales como la colección de maquetas de edificios del municipio y de recreación de oficios, y una exposición de fotografías antiguas. Asimismo, se han publicado diversos libros que recogen distintos aspectos de los atractivos del municipio, destacando hechos históricos y culturales.

Algunos de los establecimientos hoteleros tienen una elevada conciencia y sensibilidad con el desarrollo sostenible y generan también empleo local. Si bien el nivel de actividades culturales es muy elevado, especialmente para el tamaño del municipio, durante todo el año, la oferta se incrementa notablemente en temporada de mayor afluencia de turistas y veraneantes. Entre las actividades que destacan se encuentran: conciertos aprovechando el entorno de la Colegiata y su coro, obras de teatro, etc.

Asimismo, la contribución a la Prosperidad se apoya en las infraestructuras económicas y sociales, esenciales para el desarrollo socioeconómico en el marco del respeto al medio ambiente. Además, es una condición de partida para asentar y fijar población en el mundo rural y en las zonas de alto riesgo de despoblación. Según la Estrategia de Localización de los ODS de España, la existencia de un modelo económico competitivo requiere una red de infraestructuras adecuadas. De hecho, el desarrollo de infraestructuras fiables, sostenibles y de calidad debe ser un estímulo para la recuperación económica, la calidad de vida y la creación de empleo y constituye, además, una garantía de vertebración territorial, cohesión social e igualdad de oportunidades.

Por lo tanto, avanzar en el **ODS 9 Industria, innovación e infraestructuras** es muy relevante en los municipios de menor tamaño y

más aislados, dado que precisamente la mayor precariedad de estos temas lastra la posibilidad de que las personas generen arraigo con el territorio y se fije población.

Particularmente importante en este caso es centrarse en las infraestructuras, y especialmente en todo aquello relacionado con la **digitalización**. La interconectividad digital es una de las brechas más importantes en la actualidad entre la ciudad y el campo. La pandemia ha puesto de manifiesto la relevancia que tiene la digitalización para no quedarse al margen. En este sentido, la digitalización se apoya en dos pilares esenciales: el acceso de calidad, que viene de la mano de la fibra óptica, y la cualificación de los usuarios.

La fibra óptica ha llegado al municipio a principios de 2023, lo que supone un importante avance para la fijación de la población al territorio. Es necesaria su implantación efectiva en hogares y empresas, y no basta con el mero hecho de que esté disponible. El acceso a internet a gran velocidad permite nuevas oportunidades en un momento donde la conectividad de calidad es imprescindible para la vida económica (desempeño laboral, contactos con proveedores y clientes, comercio electrónico, etc.) y personal (acceso a servicios educativos y sanitarios, acceso a servicios de la administración pública electrónica, ocio, compra on-line, etc.).

Respecto a la cualificación en nuevas tecnologías, el Ayuntamiento ofrece de forma periódica dentro del catálogo de formación cursos de ofimática, si bien solo se cubren si existe una demanda suficiente que lo justifique. El Ayuntamiento ha ofrecido el espacio y servicios



de asesoría durante el periodo de instalación de la fibra. Además, existe un wifi de utilización pública, si bien el espacio de uso público en instalaciones municipales fue cerrado con la pandemia y no se ha reabierto.

En este sentido, hay que destacar algunas importantes aportaciones del municipio como la utilización de la **aplicación para móviles “Bando Municipal”** que permite comunicar las noticias de interés para el público por canales tecnológicos, además del mantenimiento de los mecanismos más tradicionales como el tablón de anuncios. Por ejemplo, se ofrece información sobre las actividades lúdicas como excursiones, teatro o conciertos, los concursos públicos, la apertura y cierre de campañas, las sesiones de formación de asuntos de interés (el Plan estratégico de la PAC, instalación de fibra óptica, etc.) o las fechas y lugares de instalación del servicio bancario móvil, entre otras.

**Tabla 5: Inmuebles de propiedad y uso público**

Inmuebles de naturaleza pública	Usos
Centro sociocultural	Diversos usos
Edificio de usos múltiples	Diversos usos
Hospital de la Clemencia	Museo de Medicina, Oficina de Turismo, Exposiciones permanentes y temporales
Sala de Cultura El Pósito	Reuniones, actos, particularmente en invierno
Local del Consultorio de Valoria	Diversos usos
Polideportivo municipal	Deporte

**Fuente: elaboración propia.**

Ampudia dispone de un conjunto de inmuebles de naturaleza pública con diversos usos para la comunidad (Tabla 5).

Además, Ampudia cuenta con un **parque de bomberos**, un **punto limpio** y **contenedores** que permiten la separación de las basuras. Finalmente se quiere señalar que, pese a que no dispone de sucursal bancaria, una furgoneta móvil se desplaza a la localidad de forma periódica para facilitar los trámites a sus habitantes. Asimismo, se ha instalado un servicio financiero (Nickel) disponible en el estanco, que permite el ingreso y la retirada de efectivo. Este servicio cubre las necesidades básicas de disponibilidad de efectivo y está muy bien valorado por las personas de mayor edad, contribuyendo también al ODS 10.

La desigualdad es la gran lacra del siglo XXI, ya sea por razón de sexo, edad, discapacidad, raza, etnia o religión, que es abordado por la Agenda 2030 a través del **ODS 10 Reducción de las desigualdades**. La lucha contra la desigualdad no es solo un compromiso en el marco de la Agenda de Desarrollo Sostenible, sino que además es un compromiso vinculante establecido en la Constitución Española. Este ODS está directamente relacionado con el ODS 1 y el ODS 8, dado que la reducción de la pobreza y la participación en el mercado de trabajo son determinantes para la reducción de las desigualdades.

Las competencias municipales en materia de reducción de la desigualdad son secundarias, en comparación con las competen-

<sup>14</sup> Los otros municipios con bomberos son: Autilla del Pino, Baquerín de Campos, Belmonte de Campos, Boada de Campos, Capillas, Castil de Vela, Castromocho, Meneses de Campos, Pedraza de Campos, Santa Cecilia del Alcor, Torremormojón, Villamartín de Campos, Villarramiel y Villerías de Campos.

<sup>15</sup> Con licencia del Banco de España número 6893 y prestado por el Grupo bancario BNP Paribas.

cias nacionales en torno al Ingreso Mínimo Vital, las prestaciones por desempleo, las pensiones de jubilación o invalidez, entre otras, u otras de carácter autonómico. Pese a ello, hay algunas iniciativas municipales que se pueden citar como instrumentos significativos en la lucha contra todo tipo de desigualdades, contribuyendo también a otros ODS. Por ejemplo, el Ayuntamiento de Ampudia tiene una línea de ayuda a los estudios para aquellos que lo necesitan, centrada en la compra de libros y el apoyo al transporte, entre otras cuestiones. Asimismo, el Ayuntamiento tiene un convenio con la residencia de mayores, de forma que cubre los gastos de hasta 35 plazas para aquellos vecinos que necesiten los servicios, como anteriormente se destacó.

Otras actividades y servicios prestados por el Ayuntamiento contribuyen también a la reducción de las desigualdades, en tanto que ofrecen oportunidades a todos y, sobre todo, favorecen la participación de aquellas personas con más dificultades para acceder a ellos con medios propios; por ejemplo, a los provistos de manera privada o de carácter público, pero no accesibles en un municipio del tamaño de Ampudia, lo que obligaría a realizar desplazamientos para acceder a ellos. Algunos ejemplos son la localización del Bibliobús una vez al mes, o el amplio catálogo de actividades culturales y talleres formativos.

Por último, en relación con la Prosperidad hay que centrar la atención en la configuración de los **asentamientos humanos (ODS 11)** en base a la equidad, la justicia y la paz, bajo el principio global de no dejar a nadie atrás que forma uno de los compromisos establecidos en la Estrategia de Desarrollo Sostenible Española. El

despoblamiento de las zonas rurales es uno de los retos más inmediatos a los que enfrentarse para frenar el crecimiento de los desequilibrios territoriales. De hecho, la *Estrategia de Desarrollo Sostenible: un proyecto de país para hacer realidad la agenda 2030* identifica como Reto número 8 “revitalizar nuestro medio rural y afrontar el reto demográfico”, que se abordará al final de este documento.

El municipio tiene tan solo 50,78 ha de suelo urbano, frente a 13.253 de suelo no urbanizable, según los datos del Sistema de Información Urbana (SIU) del Ministerio de Transportes, Movilidad y Agenda Urbana. Hay que destacar que, pese a que cuenta con normas urbanas subsidiarias aprobadas en 2009, no existe un Plan General de Ordenación Urbana.

De forma periódica se **realizan obras de pavimentación y urbanización** de calles, introduciendo criterios de adaptación de la infraestructura a personas con movilidad reducida, si bien hay un amplio margen de mejora, por otra parte, generalizable a la práctica totalidad de los municipios.

Como en el conjunto del país, **el acceso a la vivienda** es un problema, en este caso no tanto por su elevado coste, al menos en comparación con las zonas tensionadas, sino directamente con la disponibilidad. Una parte del parque inmobiliario son segundas residencias no disponibles para el alquiler y otra parte se va deteriorando debido a la falta de mantenimiento, ya que están en situación de abandono por la existencia de copropiedades resultado de herencias. Para afrontar esta situación de escasa dis-

ponibilidad de vivienda, en particular pública, en 2023 se está restaurando una antigua casa (Casa del Sacristán), se ha adquirido un solar para viviendas sociales y se están construyendo 4 viviendas de protección social nuevas.

Como se ha anticipado al referirse a la eficiencia energética, existen ayudas municipales para adquisición y rehabilitación de primera vivienda. Asimismo, hay subvenciones para la mejora y rehabilitación de viviendas habituales y para la eliminación de barreras arquitectónicas y adaptabilidad para las personas con discapacidad, que entronca con el logro de otros ODS como el 1, de Reducción de la pobreza y el 10, de Reducción de las desigualdades.

La **recogida de basuras**, al igual que el suministro de agua potable está mancomunada con los municipios de Autilla del Pino, Ba-

querín de Campos, Pedraza de Campos, Santa Cecilia del Alcor, Torremormojón y Villerías de Campos, bajo la denominación de Mancomunidad de Basuras Alcor-Campos. Existe la infraestructura para la recogida selectiva y separada de los residuos y un punto limpio para algún tipo específico de basura, como enseres y mobiliario. Asimismo, diversos negocios recogen pilas para su reciclaje.

La conexión con los centros urbanos más próximos, y particularmente con otras zonas rurales, es uno de los cuellos de botella de los pequeños pueblos, dado que es difícil alcanzar un punto crítico que haga justificable la prestación del servicio de transporte con una gran frecuencia. Hay transporte público para los escolares y la disponibilidad de un transporte para Palencia, aunque con escasa frecuencia.

### Imagen 7: Recogida selectiva de basura y reciclaje



Fuente: imágenes del equipo de la UAM.

### Diagrama 4: La contribución de Ampudia al pilar Prosperidad de la Agenda 2030



Fuente: elaboración propia.

### 3.3. Planeta

El pilar del Planeta está basado en la consecución de los ODS 6 (Agua limpia y saneamiento), ODS 12 (Producción y consumo responsable), ODS 13 (Acción por el clima) y ODS 15 (Vida de ecosistemas terrestres)<sup>16</sup>.

La **garantía del suministro de agua en cantidad y en calidad suficientes (ODS 6)** es fundamental para el desarrollo de la sociedad y para la lucha contra la pobreza y las enfermedades en cualquier parte del mundo. El carácter transversal del recurso agua hace que sea crucial para el desarrollo sostenible a nivel económico, social y ambiental, según la Estrategia de Localización de los ODS de España. El ODS 6 (Agua limpia y saneamiento), está especialmente relacionado con el ODS 13 (Acción contra el clima) de lucha contra el cambio climático. La gestión del agua supone un reto, que se prevé cada vez mayor en el contexto del cambio climático, y que sitúa a la gestión de los recursos hídricos en un papel destacado en el marco de las políticas públicas españolas. ¿Cómo se aborda este objetivo desde Ampudia?

El **suministro de agua potable** se presta a través de la Mancomunidad de Aguas Campos-Alcores<sup>17</sup>, procedente del Canal de Castilla. La Mancomunidad ha recibido diversas subvenciones de organismos públicos a fin de alinearse con el ODS 6 (Agua limpia y saneamiento) buscando *«de aquí a 2030, aumentar considerablemente el uso eficiente de los recursos hídricos en todos los sectores y asegurar la sostenibilidad de la extracción y el abastecimiento de agua dulce para hacer frente a la escasez de agua y reducir considerablemente el número de personas que*

*sufren falta de agua»*. En el verano de 2019 se realizaron las obras necesarias para que Valoria del Alcor recibiera también el agua del Canal de Castilla, en vez de los pozos municipales. Asimismo, se han acometido diversas obras encaminadas a adecuar la infraestructura a las necesidades de la población, habiéndose realizado obras de sustitución de unas tuberías por otras de mayor grosor. De esta forma, se ha avanzado en garantizar un mayor y mejor suministro de agua potable con una red renovada que asegura una mejor salubridad y reduce las pérdidas en la distribución.

El riego de los parques municipales se hace con sistemas de goteo y gran parte de los negocios consultados que disponen de jardines han manifestado la utilización de **sistemas de riego eficientes**, ya sea mediante sistemas más eficientes como el goteo o por la utilización de agua procedente de pequeños pozos. Asimismo, se ha informado sobre el uso de dispositivos de ahorro de agua en muchos de los centros dedicados al turismo.

En el municipio no hay acuíferos relevantes, pero sí se observa una importante reducción en la disponibilidad, como consecuencia del cambio climático, probablemente producto de las menores recargas en arroyos que hace años tenían agua. En estos lugares, se realizan labores de limpieza de forma periódica o a demanda de vecinos.

Otro de los pilares cruciales de la conservación medioambiental del planeta es la lucha contra el cambio climático. La supervivencia del planeta está amenazada, requiriendo de un uso eficiente de los recursos naturales, la reducción de residuos y desperdicios de

<sup>16</sup> También se incluye el ODS 16, de Vida submarina, pero no procede analizarlo en Ampudia.

<sup>17</sup> Tiene la sede en Villerías de Campos e integra a dicho municipio a Ampudia además de Boada de Campos y Villalba de los Alcores.

alimentos, entre otros elementos. El **ODS 13 Acción por el clima** es uno de los objetivos más transversales de la Agenda y también uno de los más importantes para los países más desarrollados, ya que persigue una transición de los modelos económicos, productivos y de consumo hacia la sostenibilidad. La lucha contra el cambio climático es inaplazable, siendo la reducción de las emisiones de gases de efecto invernadero el compromiso más importante para su consecución. España ha asumido este objetivo a través de compromisos internacionales y en el marco de su pertenencia a la Unión Europea, como anteriormente se ha señalado. Para ello hay que sentar las bases de una economía neutra en emisiones y acompañar a los colectivos más vulnerables en el proceso de transición. España se suma a dichos retos a través del Marco Decenal de Programas sobre Modalidades de Consumo y Producción sostenibles (10YFP) impulsado en la Conferencia Río+20 y asumiendo los compromisos del Pacto Verde de la Unión Europea, que establece que Europa sea un continente neutro en emisiones de CO<sub>2</sub> en 2050. Alcanzar dicho objetivo supone sumar con responsabilidad y compromiso a todos los actores a lo largo de la cadena de valor. Es aquí donde las Administraciones Públicas, como el Ayuntamiento de Ampudia, los agentes empresariales, los trabajadores y la ciudadanía en su conjunto, ha de mostrar su compromiso. ¿Cuál es la situación en Ampudia?

La agricultura, el turismo, el agua o la energía son sectores especialmente vulnerables a los impactos del cambio climático, y todos ellos son cruciales en el municipio de Ampudia, donde se están haciendo grandes avances en la implementación de medidas que contribuyen positivamente al logro de los ODS.

Las políticas de mitigación son de ámbito superior al municipal, pero se pueden identificar patrones locales que se suman a la trayectoria nacional, tales como la instalación de sistemas de eficiencia energética en edificios municipales, viviendas y empresas. Asimismo, hay un amplio camino por recorrer en cuanto a la mitigación del cambio climático desde el sector del transporte.

En el ámbito de la adaptación, existen medidas destacables como la climatización y aislamiento de edificios públicos, la instalación de sistemas de riego más eficientes en espacios verdes municipales, la construcción de refugios climáticos, como la piscina municipal, la mejora de la red de saneamiento y la recogida de pluviales en situaciones torrenciales, entre otras actuaciones.

Además, en el caso de las explotaciones agrarias, es importante favorecer la instalación de sistemas de riego adicionales, pero más eficientes, así como la renovación de los ya instalados. En este sentido, el Plan Estratégico de la PAC 2023-2027 incluye medidas de desarrollo rural específicas para favorecer la adaptación e incluso la mitigación desde el sector, pero también pagos adicionales a las explotaciones por mayores compromisos en este ámbito en el marco de los *ecoesquemas*.

Por otro lado, la Estrategia de Desarrollo Sostenible de España determina que los bosques, y por extensión los montes, constituyen un elemento fundamental para el desarrollo económico y social, y la protección del medio ambiente, con especial incidencia en las zonas rurales. El éxodo de la población rural a las ciudades está generando nuevos retos, cuando se abandonan los usos que tradi-



cionalmente se han dado a estos espacios. Ampudia cuenta con una amplia zona de monte, con una fauna y flora característica de la zona, conocida como Montes Torozos, que forman parte de su contribución a la biodiversidad.

Respecto al **ODS 15 Vida de ecosistemas terrestres**, el Ayuntamiento regula el aprovechamiento económico de los montes y de su biodiversidad, bien sea a través de permisos para recogida de piñas o setas, o directamente para el cultivo de especies recientemente introducidas, como la trufa o las aromáticas. Asimismo, la apicultura se desarrolla en el monte.

El valor de los ecosistemas terrestres de Ampudia es notable. Un ejemplo de ello es que, desde 2002, Ampudia tiene un ave en categoría de “vulnerable<sup>18</sup>”, es el conocido como Aguilucho cenizo (*Circus pygargus*).

### Diagrama 5: La contribución de Ampudia al pilar Planeta de la Agenda 2030



Fuente: elaboración propia.

### 3.4. Paz y Justicia y Parteneriado

La Agenda 2030 trata de conseguir la justicia y su corolario, la paz, así como facilitar el derecho fundamental de acceso a la justicia para los más desfavorecidos, reforzar la lucha contra el narcotráfico, la corrupción y la delincuencia organizada transnacional, y aplicar las nuevas tecnologías a la administración de justicia de forma que esta sea más rápida, ágil y eficaz y cumpla por tanto con su doble labor de castigar al culpable y contribuir a reparar el daño causado sin demoras. Los retos actuales planteados por la pobreza, el hambre, la disminución de los recursos naturales, la escasez de agua, la desigualdad social, la degradación ambiental, las enfermedades, la corrupción, el racismo y la xenofobia, entre otros factores, suponen un desafío para la paz social y generan un terreno fértil para el surgimiento de conflictos. El desarrollo sostenible contribuye de manera decisiva a disipar y eliminar estas causas de conflicto, además de sentar las bases para una paz duradera. La paz, a su vez, consolida las condiciones requeridas para el desarrollo sostenible y moviliza los recursos necesarios que permiten a las sociedades desarrollarse y prosperar. Las ciudades y los pueblos son el hogar común de millones de personas, y las instituciones que las gobiernan pueden tener un papel clave en la consecución de dichos objetivos.

<sup>18</sup> Real Decreto 139/2011, de 4 de febrero, desarrolla el Listado de Especies Silvestres en Régimen de Protección Especial y el Catálogo Español de Especies Amenazadas, especificando las especies, subespecies o poblaciones que los integran. Las categorías existentes son: 1) En peligro de extinción, integrando a las poblaciones cuya supervivencia es poco probable si los factores causales de su actual situación siguen actuando y 2) Vulnerable, que agrupa a las poblaciones que corren el riesgo de pasar a “en peligro de extinción” en un futuro inmediato si los factores adversos que actúan sobre ellos no son corregidos.

En el ámbito general de lucha contra la desigualdad ha de situarse la promoción de la igualdad de acceso a la justicia, como un elemento más de cohesión social, base de una sociedad democrática, porque la vulnerabilidad económica, social o educativa no puede ser nunca un obstáculo para obtener del Estado la protección jurídica que proporciona a los ciudadanos.

La rendición de cuentas es, consecuentemente, el paso definitivo que resulta necesario dar. Una sociedad informada, gestionada por administraciones e instituciones públicas transparentes y abiertas, está en disposición de exigir a sus gobernantes el cumplimiento de los compromisos adquiridos por éstos sobre la base de hechos probados y ciertos. En Ampudia existen, no obstante, importantes retos en cuanto a la transparencia y accesibilidad a la información municipal, si bien se está trabajando en una nueva web que podría solventar algunas de las limitaciones actuales.

Al respecto, Ampudia tiene algunas figuras que se consideran importantes en la construcción de instituciones sólidas en el ámbito local, tales como un Juez de Paz. Asimismo, hay un cuartel de la Guardia Civil.

Como ya se ha avanzado, el desarrollo sostenible es un compromiso global que requiere de un gran partenariado. La Agenda 2030 insiste en las ventajas y potencialidades de las alianzas, y llama para ello a establecer una Alianza Mundial para el Desarrollo Sostenible a través del **ODS 17 Alianzas para lograr los objetivos**, con un

amplio número de actores y socios. Ello requiere la movilización de conocimientos, capacidad técnica, tecnología y recursos. Hay acuerdo general en que tales alianzas globales pueden convertirse en coaliciones para la acción orientadas a la reducción de la pobreza y la consecución del desarrollo sostenible, responsabilidad de todos.

Ampudia forma parte de distintas redes y alianzas. En el ámbito de la promoción turística se encuentra la **Pueblos más bonitos de España**, y la **red de Conjuntos Históricos de Castilla y León**.

### Imagen 8: Alianzas de Ampudia



Fuente: imágenes del equipo de la UAM.

Una alianza estratégica en materia de desarrollo es la mantenida con otros municipios del sur de Palencia a través de la pertenencia al **Grupo de Acción Local Araduey Campos**. Se trata de un conjunto de agentes públicos y privados integrados en una asociación responsable, entre otras tareas, de elaborar estrategias de desarrollo rural para el territorio y de promover acciones innovadoras. El Grupo diseña y aplica la estrategia de desarrollo local participativo con metodología LEADER y financiada por el Fondo Europeo Agrícola de Desarrollo Rural (FEADER) de la Unión Europea en los sucesivos periodos de programación de los fondos.

Como consecuencia de esa alianza, en Ampudia se han financiado diferentes proyectos a lo largo de las últimas décadas, no solo correspondientes al periodo de programación 2014-2020, sino también de los anteriores. Estos proyectos han favorecido la generación y diversificación de la actividad económica y el empleo, el incremento de la formación, la prestación de mejores servicios, la realización de proyectos no productivos, etc. De hecho, la propia Asociación ofrece a los municipios socios equipamientos que contribuyen a la consecución de muchos objetivos ya citados<sup>19</sup>. Aunque las disponibilidades económicas del Ayuntamiento de Ampudia le permiten, en muchas ocasiones, contar con medios propios que hacen innecesarios algunos de esos recursos compartidos, su participación tiene tam-

bién valor, en la medida que refleja el espíritu de cooperación con otras entidades locales de la comarca en la que se ubica y donde sí pueden resultar necesarios. Se complementa con la pertenencia al Colectivo para el Desarrollo Rural de Tierra de Campos.

Finalmente, conviene destacar como alianza más reciente, la que se deriva de su inclusión en la **Red de Entidades Locales para la Agenda 2030 de la Federación Española de Municipios y Provincias**, desde mayo de 2023. Esta red es precisamente un marco de cooperación e intercambio con otras entidades locales para compartir conocimientos y buenas prácticas en el marco de la consecución de los ODS. Además, está en la Red Española de Ciudades Saludables.

### Diagrama 6: La contribución de Ampudia al pilar Paz, Justicia y Partenariado de la Agenda 2030



JUEZ DE PAZ  
CUERPOS DE SEGURIDAD DEL  
ESTADO



MANCOMUNIDAD DE AGUA Y BASURAS CAMPOS-ALCORES  
MANCOMUNIDAD ALCOR-CAMPOS  
ASOCIACIÓN ARADUEY CAMPOS (LEADER)  
PUEBLOS MÁGICOS  
RED DE CASTILLOS

**Fuente: elaboración propia.**

<sup>19</sup> Un ejemplo es una biotrituradora de restos de poda y otros pequeños residuos de origen vegetal para producir compost, abono, etc. Otro ejemplo de esta alianza para el desarrollo es el sistema de préstamo de una hidrolimpiadora y de un sistema de imagen y sonido para los Ayuntamientos de la comarca, todo ello en el marco del Convenio firmado con la Diputación Provincial de Palencia en 2015.

## 4. Cómo seguir avanzando

Ampudia cuenta con una base sólida para trabajar en pro del desarrollo sostenible, máxime desde su incorporación a la Red de Entidades Locales para la Agenda 2030 de la FEMP, en mayo de 2023.

Es necesario poner en valor el trabajo que se viene realizando desde hace años, tanto desde los poderes locales como desde la iniciativa privada, tal y como se ha recogido en este diagnóstico. Asimismo, la relativamente amplia dotación del presupuesto municipal permite al Ayuntamiento financiar muchas de las transformaciones necesarias para avanzar en la triple línea de la sostenibilidad, en los ámbitos económico, social y medioambiental.

Sin embargo, es necesario seguir transformando los pequeños municipios de las zonas rurales más despobladas para avanzar en el Reto país 8 “Revitalizar nuestro medio rural y afrontar el reto demográfico”, focalizado en el despoblamiento, el envejecimiento poblacional y la masculinización de la población activa. Para ello la *Estrategia de Desarrollo Sostenible 2030: Un proyecto de país para hacer realidad la Agenda 2030* identifica la política aceleradora “Cohesión social y territorial. Un medio rural con iguales derechos y oportunidades” que establece como prioridades de actuación las siguientes::

- Plan de Medidas ante el Reto Demográfico que se alinea con el marco de la Estrategia Nacional frente al Reto Demográfico y con el Plan de Recuperación, Transformación y Resiliencia para

establecer una agenda efectiva de igualdad y cohesión territorial que incorpore a los pequeños municipios en una recuperación verde, digital, inclusiva y con perspectiva de género. Los recursos de los Fondos Europeos han de ser utilizados para desarrollar los tres pilares de la sostenibilidad en el municipio. Por ejemplo, a nivel autonómico se ha anunciado la creación de la Estrategia de Eficiencia Energética de Castilla y León 2030, que cuenta con fondos *Next Generation*. Ello supone una oportunidad para mejorar la eficiencia energética en municipios como Ampudia, dado que la Estrategia ha presupuestado 12.760,32 millones de euros, y una mejora de la eficiencia energética del 40% en 2030 respecto a 2020, si bien aún no hay información sobre su reparto por municipios en el momento de elaboración de este informe.

- Plan para la Conectividad y las Infraestructuras Digitales de la sociedad, la economía y los territorios, del Plan de Recuperación, Transformación y Resiliencia, que seguirá ampliando la cobertura de banda ancha de alta velocidad hasta alcanzar al 100% de la población, y el desarrollo y ejecución del II Plan de Acción de la Estrategia de Digitalización del Medio Rural. Como se ha observado, la fibra óptica ha llegado a Ampudia, por lo que uno de los siguientes retos es extenderla en los hogares y empresas y fortalecer la capacitación digital de la población.
- Estrategia de Digitalización del sector agroalimentario y forestal y del medio rural, del Ministerio de Agricultura, Pesca

y Alimentación, cuyo objetivo general es buscar la eliminación o reducción de las barreras técnicas, legislativas, económicas y formativas existentes. Hay un gran margen de actuación y de aprovechamiento de las oportunidades ofrecidas por esta Estrategia, particularmente por la creciente importancia del mayor compromiso con la sostenibilidad por parte de diversos negocios del sector agroalimentario y forestal en el municipio.

- Innovación en el territorio, impulsando el desarrollo colectivo de la inteligencia territorial, identificando **el talento local y poniendo en marcha acciones que generen nuevas actividades económicas**. Mantener a la población joven en el municipio es un importante reto, lo cual obliga a generar oportunidades de empleo o autoempleo sostenibles económica y medioambientalmente. La búsqueda de nuevos nichos de empleo o el apoyo a las iniciativas que puedan surgir, es una vía que Ampudia debe explorar, acompañada de otros instrumentos que ayuden a asentar a la población más joven y/o más emprendedora en el territorio.
- Desarrollo de acciones en favor de la **mejora de la igualdad de oportunidades en materia educativa en el medio rural**, articuladas en la LOMLOE (art. 82) y relativas a las condiciones de escolarización, la mejora de la oferta educativa especialmente la de carácter post-obligatoria (modalidades de bachillerato y ciclos de formación profesional) e impulso de los servicios complementarios de transporte y comedores escolares, del ac-

ceso a internet y de la dotación de los recursos humanos y materiales necesarios para garantizar una educación de calidad. El colegio de Ampudia cuenta con todos los recursos necesarios para favorecer la igualdad de oportunidades en el medio rural, por lo que el reto está en contar con el suficiente número de niños y niñas para que se mantenga abierto.

- Acciones en materia de impulso de **la transición ecológica justa y beneficiosa para el medio rural**, situando a las comunidades locales a la vanguardia de la transición energética, impulsando la bioeconomía, favoreciendo la protección ambiental para diseñar comunidades locales más resilientes y sostenibles y garantizando una Transición Justa en el territorio. Como se ha anticipado, Ampudia está bien posicionado en este ámbito, consecuencia de la localización de diferentes campos de generación eólica. No obstante, el reto está en apostar también por las comunidades sostenibles basadas en la autogeneración de energía. Las restricciones establecidas por la limitación en la instalación de placas solares en el centro histórico pueden ser compensadas por otras alternativas renovables, como algunas experiencias ya existentes de geotermia.
- **Convertir el medio rural en un espacio de oportunidades** a través de la dinamización económica del territorio y la generación de actividad y empleo, como el turismo sostenible y la promoción de la cultura. Ampudia debe continuar por la



senda de la apuesta por el desarrollo de un turismo sostenible, máxime considerando su gran patrimonio. Pero no conviene olvidar que esta es una actividad económica muy cíclica, vinculada a periodos de alta demanda y otros muchos de ausencia de demanda, por lo que el grueso de la actividad económica no se puede apoyar exclusivamente en el turismo.

- **Presupuestos específicos para Planes de Apoyo Integrales para Mujeres del Medio Rural**, incluyendo medidas para asegurar la titularidad compartida de explotaciones agrarias, a través de la promoción de la labor de las asociaciones como elemento clave para la dinamización de los ámbitos social, económico y cultural. Por ello se aprobará y desarrollará el nuevo Plan Estratégico de Igualdad de Oportunidades que incorpora, transversalmente, objetivos estratégicos en relación con las materias descritas, y el impulso a las mujeres que viven y trabajan en el medio rural, a través del programa Desafío Mujer Rural, proyecto de asesoramiento y formación personalizada a las mujeres del medio rural. A diferencia de otros municipios de la España vaciada, Ampudia no cuenta con un marcado problema de masculinización. Por ello mismo, hay que seguir apostando por la generación de empleo y el apoyo de iniciativa de mujeres emprendedoras, como las ya existentes en el municipio, limitando la presión al éxodo entre las mujeres en edad activa. Uno de los grandes retos está en el relevo generacional de dichos emprendimientos. Por ejemplo, una de las mejoras que podría abordar el Ayuntamiento de Ampudia es la elaboración de un Plan de Igualdad

en el Ayuntamiento, pues si bien no está obligado por Ley dado que no supera las 50 personas en plantilla, cuenta con la sensibilidad y los recursos presupuestarios para poderlo realizar.

- **Estrategia para la igualdad de las mujeres rurales**, con medidas específicas de apoyo a las mujeres dentro del Plan Estratégico de la PAC de España 2023-27, subvenciones a asociaciones nacionales de mujeres rurales, una nueva línea de apoyo a proyectos empresariales de mujeres rurales, la revisión de la ley de titularidad compartida, y los premios de excelencia a las mujeres rurales, entre otras. En este sentido, Ampudia ya tiene alguna iniciativa destacada en esta línea, que podría ser explotada como modelo de “buenas prácticas” y que permitiera ser fuente de inspiración para otros proyectos en el municipio y fuera de este. Podría aprovechar los canales existentes para dar visibilidad a las experiencias exitosas para darse a conocer y poder atraer a nuevas emprendedoras.
- Línea de ayudas para los **Mercados Rurales Sostenibles**, dentro del Plan de Recuperación, Transformación y Resiliencia y gestionados por el Ministerio de Industria Comercio y Turismo, con el fin de apoyar la implementación, modernización y fomento de la actividad comercial en zonas rurales, mejorando la competitividad, sostenibilidad y diversificación de la economía rural. Se promoverán, además, los canales cortos de comercialización de productos agroalimentarios. Esta parece una vía

que puede tener un largo recorrido en el municipio, dado que no están aprovechados los canales cortos de comercialización, al menos formalmente. De esta forma, fijarse en buenas prácticas de la promoción de productos de *kilómetro cero* y vías para incrementar el valor añadido en ciertas producciones locales pueden ser importantes elementos por explorar.

- **Estatuto del Pequeño Municipio**, que a través de la modificación de la Ley 7/1985, de 2 de abril, Reguladora de las Bases del Régimen Local (LRBRL), conformará un conjunto de instrumentos jurídicos para municipios de hasta 5.000 habitantes, facilitando una mejora en la organización, funcionamiento y régimen procedimental, en términos de simplificación administrativa y co-gobernanza con otras administraciones, de forma que permita la prestación de servicios públicos de calidad, contribuyendo también así a la fijación de población. Este punto está pendiente de desarrollo reglamentario, si bien desde el Ministerio de Política Territorial se han anunciado inversiones muy cuantiosas, que los municipios han de aprovechar. Ampudia puede mejorar en la transparencia en la información y reforzar servicios a través de mancomunidades.
- **Promoción del acceso a la movilidad** en zonas rurales, a través de servicios de transporte público de cercanía. Este es, sin duda, un importante reto para zonas caracterizadas por una baja densidad de población y una gran dispersión de los núcleos rurales. Las soluciones existentes en la actualidad son poco eficientes,

en tanto que son muy rígidas en sus horarios, motivo de la escasa demanda que hay.

En definitiva, el camino recorrido por Ampudia hacia los ODS muestra la sensibilidad de sus instituciones y habitantes por la sostenibilidad en sus diferentes esferas económica, social y medioambiental. La entrada en mayo de 2023 en la Red de Entidades Locales para la Agenda 2030 promovida por la FEMP, además de ser un reconocimiento, supone un estímulo para reforzar las alianzas que contribuyan a la consecución compartida de la Agenda 2030.

## Bibliografía

### Documentación

Federación Española de Municipios y Provincias (FEMP) (2018), *Estrategia de la FEMP para el cumplimiento de la Agenda 2030 y de los ODS*. Federación Española de Municipios y Provincias (FEMP).

Fernández-García, Felipe y Olay-Varillas, David D. (2021), *La planificación estratégica como instrumento de desarrollo territorial integral*, Ciudad y Territorio, Estudios Territoriales, 208, 53, 285-310.

Gobierno de España - Ministerio de Derechos Sociales y Agenda 2030 (2021), Informe de progreso 2021. Gobierno de España - Ministerio de Derechos Sociales y Agenda 2030.

Gobierno de España - Ministerio de Derechos Sociales y Agenda 2030 *Estrategia de desarrollo sostenible 2030*. Gobierno de España - Ministerio de Derechos Sociales y Agenda 2030.

Gobierno de España (2018), *Informe de España para el examen nacional voluntario 2018*. Gobierno de España.

Gobierno de España-Ministerio de Transportes, Movilidad y Agenda Urbana (2019), *Plan de Acción para la implementación de la Agenda 2030*, Gobierno de España-Ministerio de Transportes, Movilidad y Agenda Urbana.

Naciones Unidas (2015). *Transformar nuestro mundo: la Agenda 2030 para el desarrollo sostenible*, Naciones Unidas.

### Fuentes estadísticas

- Centro Agrario. Ministerio de Agricultura, Pesca y Alimentación
- Instituto Nacional de Estadística
- SEPE. Estadísticas por municipios (paro registrado y contratos)

### Trabajo de campo

El trabajo de campo se ha realizado entre septiembre de 2022 y marzo de 2023. Se han llevado a cabo 15 de entrevistas semiestructuradas a responsables del Ayuntamiento y de los negocios locales. Asimismo, se han desarrollado dos talleres participativos, uno de ellos para toda la plantilla del Ayuntamiento (febrero de 2022) y un segundo con los negocios locales (marzo de 2023).

## 6. Infografías de negocios comprometidos con los ODS



### Farmacia de Ampudia

Nuestro centro sanitario contribuye al desarrollo sostenible y a la consecución de la Agenda 2030 de la ONU con el cumplimiento de estos objetivos



#### PROSPERIDAD



AISLAMIENTO Y CLIMATIZACIÓN EFICIENTES ..  
ILUMINACIÓN LED



PROGRAMAS PARA PERSONAS VULNERABLES (MIDOSIS ..).  
PROGRAMA DETECCIÓN DE SOLEDAD Y ABANDONO



SERVICIOS ESENCIALES EN COMUNIDADES EN RIESGO DE DESPOBLAMIENTO



EMPLEO LOCAL



#### PLANETA



RECICLAJE . RECOGIDA DE MEDICAMENTOS .  
REUTILIZACIÓN DE ENVASES .  
UTILIZACIÓN DE MATERIALES RECICLADOS



#### PERSONAS



DIVULGACIÓN Y SENSIBILIZACIÓN EN SALUD ...  
PARTICIPACIÓN EN PROGRAMAS DE SALUD Y BIENESTAR



PLAN DE VIOLENCIA DE GÉNERO .  
EMPLEO FEMENINO



PARTICIPACIÓN EN  
ASOCIACIONES DE  
PRODUCTORES

## La huerta de Valoria

Nuestro negocio contribuye al desarrollo sostenible y a la consecución de la Agenda 2030 de la ONU con el cumplimiento de estos objetivos



### PROSPERIDAD



CONSUMO DE PROXIMIDAD.  
PROMOCIÓN DEL TURISMO  
SOSTENIBLE Y OCIO  
SALUDABLE



DISCRIMINACIÓN DE  
PRECIOS SEGÚN SITUACIÓN  
ECONÓMICA DE ESCOLARES



### PLANETA



RIEGO EFICIENTE  
CON AGUA DE POZO



SENSIBILIZACIÓN  
AMBIENTAL Y LUCHA  
CONTRA EL CAMBIO



RECICLAJE. UTILIZACIÓN  
DE MATERIALES  
RENOVABLES



GESTIÓN SOSTENIBLE DE  
BOSQUES Y  
REFORESTACIÓN



### PERSONAS



PROMOCIÓN DE LA  
AGRICULTURA  
ECOLÓGICA



EDUCACIÓN  
AMBIENTAL Y EN  
TRADICIONES  
LOCALES



EMPREDIMIENTO  
FEMENINO





## Las casitas de papel

Nuestro negocio contribuye al desarrollo sostenible y a la consecución de la Agenda 2030 de la ONU con el cumplimiento de estos objetivos



PARTICIPACIÓN EN REDES DE TURISMO SOSTENIBLE



### PROSPERIDAD



ILUMINACIÓN EFICIENTE  
CLIMATIZACIÓN EFICIENTE



EMPLEO LOCAL  
PROMOCIÓN DE ARTESANÍA LOCAL  
PROMOCIÓN DEL TURISMO LOCAL  
CONSUMO DE PROXIMIDAD



ADAPTACIÓN DE ESPACIOS PARA PERSONAS CON MOVILIDAD REDUCIDA



### PLANETA



SISTEMAS AHORRO DE AGUA  
RIEGO CON AGUA DE POZO



USO DE GEOTERMIA  
COMPOSTAJE



REDUCCIÓN DEL DESPERDICIO ALIMENTARIO  
USO MATERIALES REICLADOS



SENSIBILIZACIÓN Y DIFUSIÓN DE HÁBITAT LOCALES



### PERSONAS



EMPRENDIMIENTO Y EMPLEO FEMENINO



PARTICIPACIÓN EN ASOCIACIÓN DE APICULTURA  
COLABORACIÓN CON BOMBEROS EN RETIRADA DE ENJAMBRES

## Páramos del Alcor

Nuestro negocio contribuye al desarrollo sostenible y a la consecución de la Agenda 2030 de la ONU con el cumplimiento de estos objetivos



### PROSPERIDAD



PRODUCCIÓN LOCAL DE MIEL  
EMPRENDIMIENTO RURAL



INVERSIÓN EN MAQUINARIA MÁS EFICIENTE Y RESPETUOSA CON EL MEDIO AMBIENTE



USO EFICIENTE DEL AGUA



### PLANETA



RECICLAJE .  
REUTILIZACIÓN DE MATERIALES (PANALES, CERA, ...)



FOMENTO DE LA BIODIVERSIDAD



### PERSONAS



APICULTURA ECOLÓGICA  
ESPECIES AUTÓCTONAS (ABEJA NEGRA IBÉRICA)  
POLINIZACIÓN NATURAL



## Supermercado de Ampudia

Nuestro negocio contribuye al desarrollo sostenible y a la consecución de la Agenda 2030 de la ONU con el cumplimiento de estos objetivos



### PROSPERIDAD



ILUMINACIÓN EFICIENTE, CÁMARAS FRIGORÍFICAS EFICIENTES



VENTA DE PRODUCTOS LOCALES



ENTREGA A DOMICILIO A PERSONAS CON PROBLEMAS DE MOVILIDAD



### PLANETA



RECICLAJE . REUTILIZACIÓN DE ENVASES REDUCCIÓN DEL DESPERDICIO ALIMENTARIO



PRODUCTOS DE LIMPIEZA POCO CONTAMINANTES COMPOSTAJE



### ALIANZAS



COLABORACIÓN CON EVENTOS Y FIESTAS LOCALES



## Hotel Rural Villa y Corte

Nuestro negocio contribuye al desarrollo sostenible y a la consecución de la Agenda 2030 de la ONU con el cumplimiento de estos objetivos



### PROSPERIDAD



ILUMINACIÓN EFICIENTE



PROMOCIÓN DEL TURISMO LOCAL  
INFORMACIÓN DEL PATRIMONIO  
CULTURAL



### PLANETA



RECICLAJE  
MINIMIZACIÓN DEL USO DEL PLÁSTICO



## Hogar del jubilado

Nuestro negocio contribuye al desarrollo sostenible y a la consecución de la Agenda 2030 de la ONU con el cumplimiento de estos objetivos



### PROSPERIDAD



ILUMINACIÓN LED  
ENERGÍA RENOVABLE  
(PELLETS)



VENTA DE PRODUCTOS DE  
LA ZONA



CENTRO DE REUNIÓN  
ACTIVIDADES LÚDICAS



### PLANETA



RECICLAJE